

Colégio Estadual Rubens Farrulla
História
Professor Luís Fernando



Ciências Humanas e suas Tecnologias

História

Ensino médio - 3º Ano

Brasil dos anos 1930 - 1937

ERA VARGAS - 1930-1937

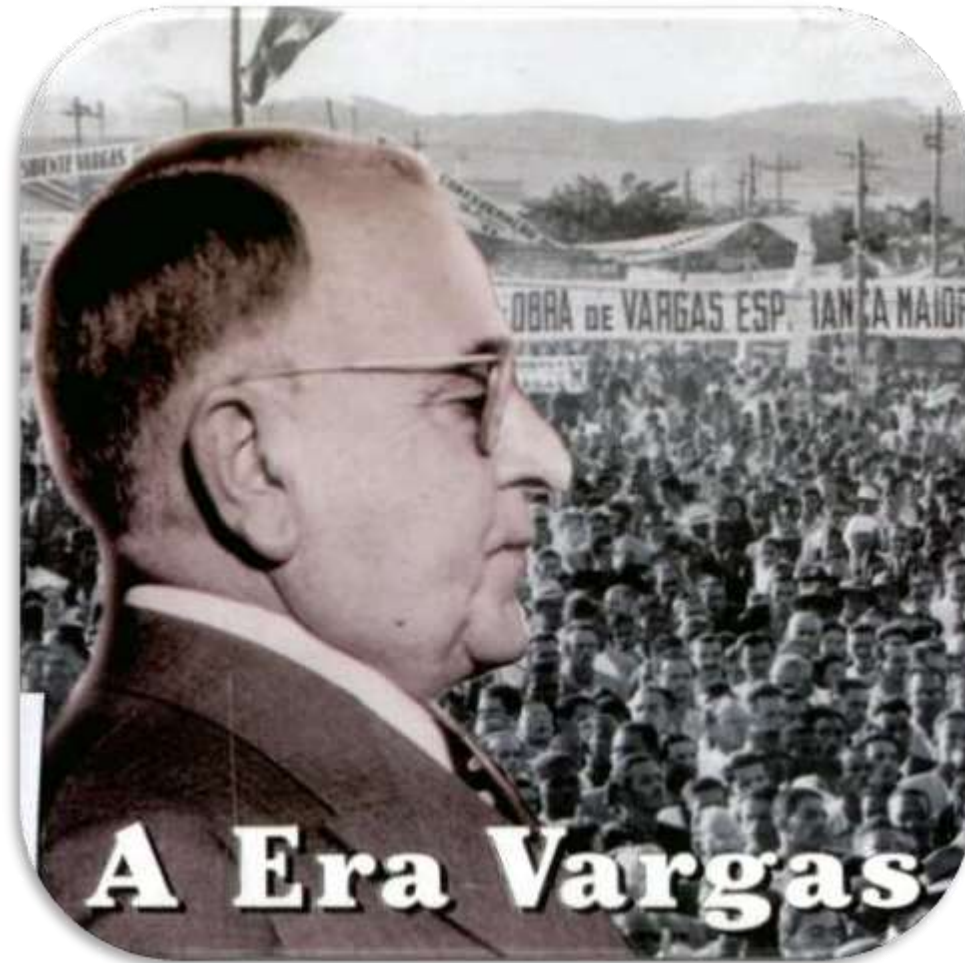

1. **Governo Provisório**
2. **Governo Constitucional**

O Estado Getulista (1930 - 1945)

Subindo ao poder em outubro de 1930, Getúlio Vargas permaneceu como chefe de um governo provisório, presidente eleito pelo voto indireto e ditador pelo espaço de 15 anos.

Figura de maior expressão da história política brasileira do século XX.

Para compreender esse período da História do Brasil, vamos começar com o período de 1930-1937.



Getúlio Vargas da Presidência da República Federativa do Brasil.

O governo de Vargas tem início após a Revolução de 1930

Revolução de 1930 é o nome do movimento (erroneamente identificado como revolução, tendo características mais semelhantes às de um golpe de estado) que pôs fim à Primeira República Brasileira, conhecida popularmente como "República Velha" ou "República do Café com Leite".

Passos para uma Revolução

- para as eleições de março de 1930, houve um racha entre as elites políticas de São Paulo e Minas Gerais, que dominavam os rumos do país quase que desde a instituição da República;
- o presidente Washington Luís lançou como candidato o seu apadrinhado político (o paulista Júlio Prestes);
- com a formação da **Aliança Liberal**, unindo as oligarquias de Minas Gerais, Rio Grande do Sul e Paraíba, são lançados Getúlio Vargas e João Pessoa, candidatos a presidente e vice-presidente respectivamente.



Cartaz de campanha de Getúlio Vargas para Presidente da República na eleição de 1930.

Passos para uma Revolução

Mais uma vez a fraude eleitoral ocorre durante o processo eleitoral (feita por ambos os lados), e novamente a situação leva a melhor, elegendo Júlio Prestes presidente.

Getúlio Vargas e seus partidários organizaram um golpe que, em outubro de 1930, tirou Washington Luís do poder. Getúlio Vargas tomou posse do governo no dia 3 de novembro 1930, data que ficou registrada como sendo o fim da Primeira República.

O Governo Provisório

Em novembro de 1930, ao dissolver o Congresso Nacional, Vargas assumiu não só o poder executivo, como o legislativo, os estaduais e os municipais.

Todos os antigos governadores, com exceção do de Minas Gerais, foram demitidos e em seu lugar nomearam-se interventores federais.

Em agosto de 1931, o chamado Código dos Interventores estabeleceu as normas de subordinação ao poder central.

O que isso significou?

O Governo Provisório

A centralização de poder:

- ❖ limitou a área de ação dos estados.
- ❖ os estados ficaram proibidos de contrair empréstimos externos sem autorização do governo federal.
- ❖ as polícias estaduais de artilharia e aviação seriam subordinadas ao Exército.



Getúlio Vargas nomeando os Ministros, em 03 de novembro de 1930.

Os tenentes de 1922

- Com a vitória da Revolução de 1930, os tenentes passaram a fazer parte do governo.
- tinham como propostas a instalação de uma indústria básica (a siderúrgica).
- um programa de nacionalização das minas, dos meios de transporte, de comunicação e navegação de cabotagem.

GOVERNO CONSTITUCIONAL: DA DEMOCRACIA À DITADURA

- **O retorno à Democracia foi marcado pelo acirramento ideológico e “Tenentes” presentes nos diferentes campos políticos.**



JUAREZ TAVORA



FILINTO MULLER



CARLOS PRESTES

Reações contra o governo provisório de Getúlio Vargas

- O inconformismo de São Paulo em relação à ditadura de Getúlio Vargas levou os paulistas a não aceitarem as arbitrariedades de Getúlio Vargas.
- Excluído de todo o processo político do governo de Getúlio Vargas, levou ao conflito que opôs São Paulo ao resto do país.
- A classe dominante paulista passou a exigir do governo federal maior participação.

1932 - Revolução Constitucionalista

A Revolução Constitucionalista de 1932, Revolução de 1932 ou Guerra Paulista foi o movimento armado ocorrido no Estado de São Paulo, Brasil, entre os meses de julho e outubro de 1932, que tinha por objetivo a derrubada do *Governo Provisório de Getúlio Vargas* e a promulgação de uma nova constituição para o Brasil.

1932 - Revolução Constitucionalista

- Foi a primeira grande revolta contra o governo de Getúlio Vargas e o último grande conflito armado ocorrido no Brasil;
- no total, foram 87 dias de combates (de 9 de julho a 4 de outubro de 1932 - sendo o último dois dias depois da rendição paulista), com um saldo oficial de 934 mortos, embora estimativas não oficiais reportem até 2200 mortos, sendo que numerosas cidades do interior do estado de São Paulo sofreram danos devido aos combates;



Cartaz convocando as mulheres paulistas para a revolução de 1932

1932 - Revolução Constitucionalista

- a utilização dos meios de comunicação de massa para mobilizar a população.
- Os jornais de São Paulo faziam campanha pela revolução, assim como as emissoras de rádio, que atingiam audiência bem maior.



A Constituição de 1934

- embora derrotados, os paulistas conseguiram alcançar alguns objetivos. Entre eles, a Constituição, que acabou sendo promulgada em julho de 1934, trazendo alguns avanços democráticos e sociais para o país;
- ampliou os direitos políticos da população, estabeleceu eleições diretas para todos os níveis. Pela primeira vez na história do Brasil, as mulheres podiam votar;
- a Constituição também retomou o princípio da liberdade e da autonomia sindical, existente no país antes de 1930. Adotavam-se algumas medidas nacionalistas. As jazidas minerais e quedas d'água, julgadas para a defesa econômica ou militar do país, deveriam ser nacionalizadas progressivamente.

A Constituição de 1934

Foi a partir dessa Constituição que surgiu a **Justiça do Trabalho**, o salário mínimo, a proibição de trabalho infantil, a jornada de 8 horas diárias, férias remuneradas e descanso semanal.

Ela trazia ainda o **voto secreto e o sufrágio feminino**, que já estava previsto no Código Eleitoral de 1932.

A Constituição de 1934

Com respeito à educação, a carta constituinte se mostrou visivelmente preocupada com o desenvolvimento do ensino médio e superior.

Pela nova lei, o ensino primário seria oferecido gratuitamente por instituições públicas e a frequência haveria de ser obrigatória para aqueles que estivessem em idade escolar.

O ensino religioso seria de frequência facultativa nas escolas públicas, sendo aberto a todas as confissões e não apenas à católica.

Lei de Segurança Nacional

- O ano de 1934 foi marcado por reivindicações operárias e pela fermentação em áreas de classe média. Uma série de greves explodiram no Rio de Janeiro, em São Paulo, em Belém e no Rio Grande do Norte.
- o governo respondeu propondo, no ano de 1935, uma Lei de Segurança Nacional (LSN), a qual definia crimes contra a ordem política e social, incluindo entre eles: greve de funcionários públicos, provocação nas classes armadas, incitação do ódio entre classes sociais, propaganda subversiva, organização ou associação em partidos por meios não permitidos em lei.

A arbitrariedade do governo de Getúlio Vargas

A expansão dos grupos comunistas no Brasil, fortalecidos pela consolidação do regime soviético, causava um temor generalizado.

E justamente sob a alegação de conter o "perigo vermelho", o presidente Vargas declarou estado de sítio em fins de 1935, seguido pela declaração de estado de guerra no ano seguinte, em que todos os direitos civis foram suspensos e todos aqueles considerados "uma ameaça à paz nacional" passaram a ser perseguidos.

O governo federal, com plenos poderes, perseguiu, prendeu e torturou sem que houvesse qualquer controle por parte das instituições ou da sociedade. Em 1936, foram presos os líderes comunistas **Luís Carlos Prestes e Olga Benário**. Olga, que era judia, seria mais tarde deportada grávida pelo governo Vargas para a Alemanha, e morreria nos campos de concentração nazistas.



Imagem: Autor desconhecido /
disponibilizado por BArchBot / German
Federal Archives, Bild 183-P0220-304
/Creative Commons Attribution-Share
Alike 3.0 Germany

Nazismo e Fascismo

O mundo estava influenciado pelas ideias nazifascistas. Era uma época marcada por forte sentimento nacionalista e pela centralização do poder do Estado.

Nazismo



Fascismo



Os ventos fascistas se faziam sentir no Brasil, através da Ação Integralista Brasileira (AIB), organização fascista liderada por Plínio Salgado, cujas ideias conservadoras eram resumidas no lema **"Deus, Pátria e Família"**.

AÇÃO INTEGRALISTA BRASILEIRA

- **Plínio Salgado** era escritor e jornalista famoso ligado à corrente modernista dos verde-amarelos. Em 1930, viajou à Itália e encontrou Mussolini, impressionando-se com suas políticas.
- De volta ao Brasil, fundou o **jornal A Razão**, e em seus editoriais formulou as bases políticas da **AIB**.



AÇÃO INTEGRALISTA BRASILEIRA

- ***“Deus, Pátria e Família”***.
- **Partido Único.**
- **Estado Forte.**
- **Corporativismo.**
- **Antissocialismo e Antiliberalismo.**
- **Formação de Consciência de Massa.**
- **Eugenia pela prática dos esportes e exercícios físicos.**
- **Combate ao Comunismo Por Uma Educação Sistematizada.**
- **Assistência Social.**



A AIB foi fundada em outubro de 1932, articulando vários grupos e intelectuais fascistas ou de tendência autoritária. Em 1936, o total de seus membros era estimado entre 600 mil e um milhão.

ALIANÇA NACIONAL LIBERTADORA

- No segundo semestre de 1934, um pequeno grupo de intelectuais e militares fundou a **ANL** no Rio de Janeiro → preocupação com o avanço das idéias nazifascistas no Brasil.
- Em 5 de julho, a ANL promoveu manifestações públicas em comemoração aos levantes tenentistas de 1922 e 1924.
- Contra a vontade de muitos dirigentes aliancistas, foi lido um manifesto de Luís Carlos Prestes propondo a derrubada do governo e exigindo ***"todo o poder à ANL"***.

ALIANÇA NACIONAL LIBERTADORA

- **O programa básico da ANL tinha como pontos principais:**
- **suspensão do pagamento da dívida externa.**
- **nacionalização das empresas estrangeiras.**
- **reforma agrária e a proteção aos pequenos e médios proprietários.**
- **garantia de amplas liberdades democráticas.**
- **constituição de um governo popular.**

INTENTONA COMUNISTA

- Vargas aproveitou a grande repercussão do manifesto para, com base na **Lei de Segurança Nacional** de abril daquele ano, colocar a ANL na ilegalidade.
- A **Intentona** aconteceu em **Natal, Recife e Rio de Janeiro** entre os dias **23 e 27 de novembro de 1935**. Foi convocado pelo **PCB** em nome da **ANL**.



INTENTONA COMUNISTA

- **A Intentona teve forte impacto dentro do Exército → ato de traição interna → início do expurgo dos comunistas.**
- **Ao lado, Monumento aos mortos na Intentona Comunista, na Praia Vermelha, Rio de Janeiro.**



ANL X AIB – LUTAS POLÍTICAS

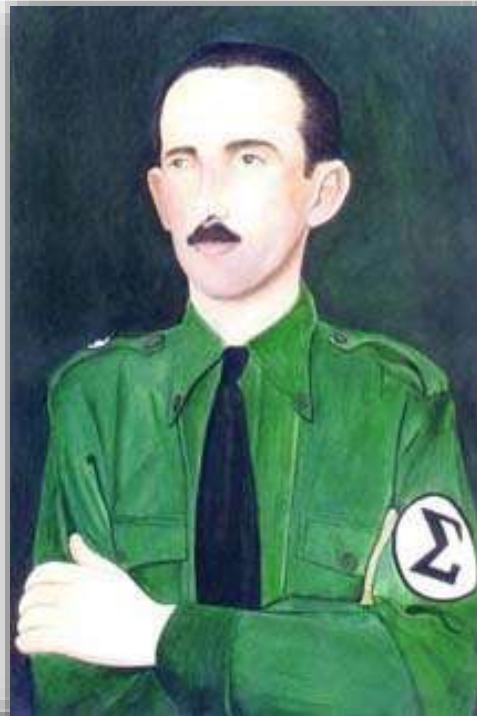

SALVE A ANL **70**
(Aliança Nacional Libertadora) **anos**
do lançamento



Exposição de fotos e documentos da ANL
Arquivo Público do Estado - RJ

Sessão Solene Comemorativa
31 de março de 2005 (5ª feira) - 18:30h
palácio Tiradentes

Rua 1º de Março, s/nº - Praça XV
Centro - Rio - RJ

INICIATIVA: DEPUTADO GERALDO MOREIRA

ANL - AEPOR (Associação dos Expositores do PROBRAS) - Associação Cultural Amador de Oliveira - Associação Brasil Imagem -
CENAC (Centro Cultural Antônio Carlos Cavalcanti) - CENAC (Centro Cultural Nacional de Cultura e Arte Contemporânea da
Brasília) - MANE (Movimento dos Artistas de Nacionalidade e Profissionais) - Sociedade de Arte - PSC - PSCAL -
PSC (Associação Brasileira de Escultores de São de Janeiro - RJ) - PSC (Associação Brasileira de Escultores de São de Janeiro - RJ)
UBA (União Brasileira de Mulheres) - UBA (União Brasileira de Mulheres)

BRASILIA - RJ

PETROPOLIS

PÃO, TERRA E LIBERDADE

ANL E AIB – LUTAS POLÍTICAS

COMUNISMO X INTEGRALISMO



OLGA

MIGUEL REALE



INTENTONA EM RECIFE.



OLIMPIO MOURÃO FILHO

E as novas eleições?

Aparentemente, **Getúlio Vargas concordava com a sucessão presidencial e comportava-se como alguém disposto a deixar o poder.**

Contudo, nos bastidores daquela época, Vargas arquitetava o apoio político de várias lideranças para a deflagração de um novo golpe que o preservaria no Poder Executivo.

Entre os simpatizantes estavam os integralistas, um grupo de inspiração totalitária favorável à extinção das liberdades democráticas e ao fortalecimento do poder sob o comando de um grande líder.

GETÚLIO E AS ELEIÇÕES

- Muitos acreditavam que **Getúlio Vargas não tinha intenção de deixar o poder**, idéia presente na charge de J Carlos ao lado, mesmo sem ser candidato.
- Apesar do **estado de guerra**, a campanha política corria normalmente, a data do pleito marcada para janeiro de 1938.



FIG. 6 - "Lá no Palácio das Águias".
Careta. Rio de Janeiro, 30/01/1937.

HISTORIA DE UM GOVERNO



Belmonte satiriza Vargas. O artista foi proibido durante o Estado Novo de publicar charges tratando da política brasileira.